in contemporanea con KEY ENERGY
organizzato da ITALIAN EXHIBITION GROUP
Providing the future

QUARTIERE FIERISTICO DI RIMINI
ecomondo.com

05|08 NOV. 2019

ECOMONDO
Progettiamo un mondo migliore.

THE GREEN TECHNOLOGY EXPO

CONVEGNO NAZIONALE "IL CODICE DI PREVENZIONE INCENDI"

Sala Neri 1
Hall Sud
c/o
Ingresso principale

Rimini
Venerdì 8 novembre 2019
ore 14,30

3 CFP

Antonio Petitto
Vice Comandante Provinciale Vigili del Fuoco Rimini
"La gestione della sicurezza nelle attività ricettive turistico-alberghiere"

Con il Patrocinio di:

VIGILI DEL FUOCO CORPO NAZIONALE
MINISTERO DELL'INTERNO
CNPI Consiglio Nazionale dei Periti Industriali e dei Periti Industriali Laureati
ORDINE DEI PERITI INDUSTRIALI della Provincia di Rimini
Comune di Rimini
FEDERAZIONE REGIONALE dei COLLEGI dei PERITI INDUSTRIALI e dei PERITI INDUSTRIALI LAUREATI della Regione EMILIA ROMAGNA
ORDINE DEGLI INGEGNERI DELLA PROVINCIA DI RIMINI
ordine degli architetti, pianificatori, paesaggisti e conservatori della provincia di rimini
Collegio Provinciale Geometri e Geometri Laureati di Rimini

Ministero dell'Interno
Dipartimento dei Vigili del Fuoco, del Soccorso Pubblico e della Difesa Civile
Comando Provinciale di Rimini

Vigili del Fuoco
MINISTERO DELL'INTERNO

La gestione della sicurezza nelle strutture ricettive

Perché parlare di gestione della sicurezza nel 2019 (interventi (vedi pag. 3), controlli (vedi pag. 4) fine proroga?)

Gestione dell'emergenza in particolare

Obiettivi dell'intervento:

- avvicinare la platea a R_{vita}

- sensibilizzare chi progetta la gestione della sicurezza con particolare riguardo al piano di emergenza

Statistica interventi per incendi in strutture ricettive - periodo 2015-2019

incendi a livello nazionale 447

distribuzione cause

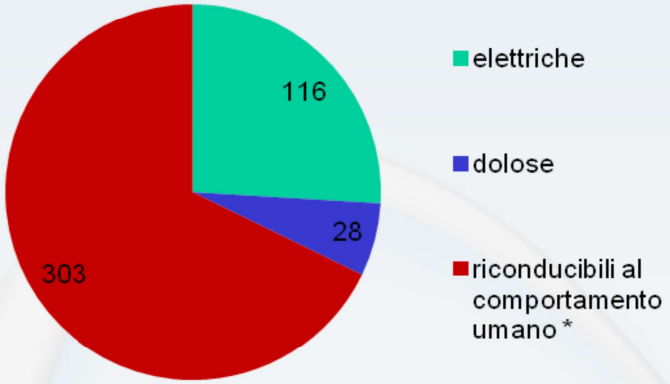

incendi a livello regionale ER 91

distribuzione cause

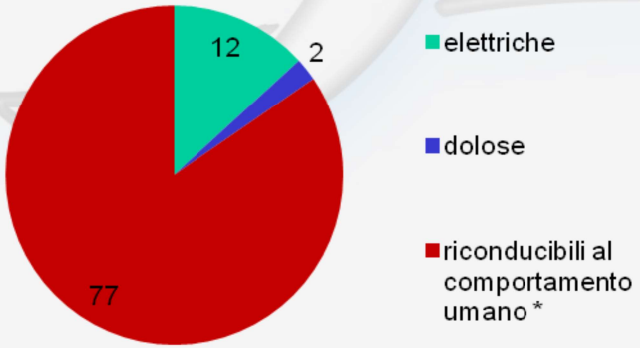

incendi a livello provinciale RN 35

distribuzione cause

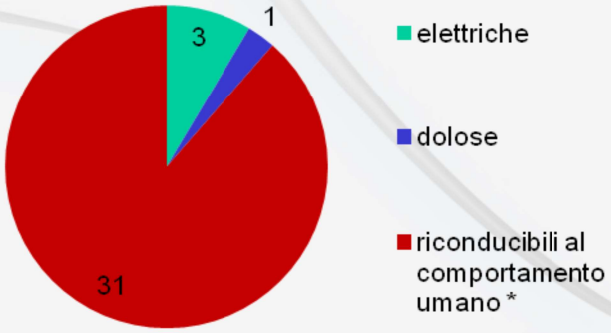

Statistica su 25 procedimenti sanzionatori del 2018/2019

tipologia di reato/numero riscontri

gestionale	n° volte		non gestionale	n° volte
Mancata adozione delle misure necessarie ai fini della prevenzione incendi e dell'evacuazione dei luoghi di lavoro:lettera c) ed e):**Mancata adozione del Piano di Emergenza;**	9		**Omessa installazione di segnaletica** a servizio delle vie di esodo.	3
Impianti e dispositivi di sicurezza, destinati alla prevenzione o all'eliminazione dei pericoli,**NON sottoposti aregolare manutenzione e mancato controllo** del loro funzionamento.	8		Mancato adeguamento dei luoghi di lavoro all'Allegato IV	6
Mancata designazione preventiva dei **lavoratori incaricati dell'attuazione delle misure di prevenzione e lotta antincendi**	4		Mancata adozione di misure di PREVENZIONE INCENDI e per la tutela dell'incolumità dei lavoratori	3
Vie di esodo ed uscite di emergenza NON (sgombre) fruibili	3			

Caso 1

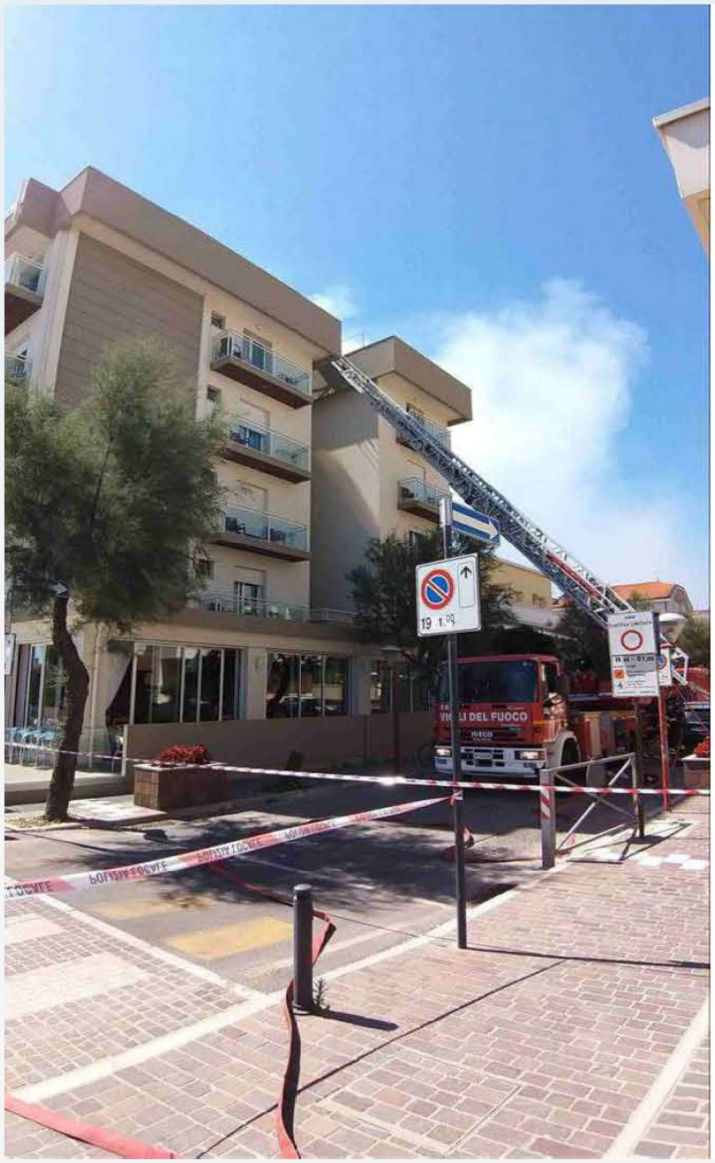

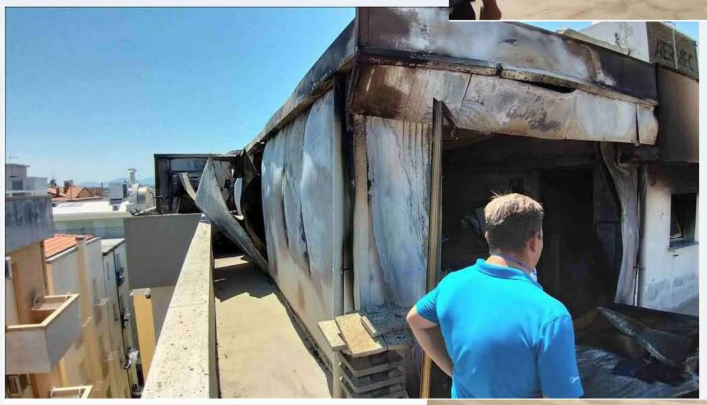

Caso 1

Al piano copertura di un albergo, con locali destinati a lavanderia-stireria si sviluppa un incendio, dal punto di vista della gestione della sicurezza/emergenza si riscontra:

a) i locali risultano ampliati rispetto a quanto agli atti depositati al Comando VVF;

b) l'intervento degli addetti antincendio avviene quando l'incendio è già in fase avanzata di propagazione;

c) un addetto antincendio viene immediatamente coinvolto in modo grave dagli effetti dell'incendio;

d) un secondo addetto antincendio prova ad affrontare l'incendio senza essere contattabile dal personale dell'albergo e senza essere facilmente identificabile;

e) all'arrivo della squadra dei VVF viene data la notizia al Capo Squadra che un dipendente non si rintraccia e potrebbe trovarsi nei locali interessati dall'incendio;

f) la squadra interviene affrontando lo scenario in modo diretto nell'intento di rinvenire il dipendente di cui al punto precedente;

g) in tale tentativo l'intensa attività fisica e le severe condizioni dello scenario comportano l'invio in ospedale di un VVF a seguito di malore da affaticamento e ustioni lievi ad un altro VVF nonostante l'uso completo dei DPI che comunque sono state sollecitati al limite delle prestazioni (vedi foto elmo di seguito)

Caso 1

A conclusione dell’intervento si registrano oltre ai danni materiali:
- i descritti danni riportati dai VVF;
- l’invio in ospedale di due dipendenti/addetti antincendio di cui uno in condizioni gravissime (ustioni di terzo grado al corpo e danni alle vie respiratorie porfonde);
- l’intossicazione di 5 clienti dell’albergo;
- l’evacuazione degli oltre 100 clienti dell’albergo interessato e di altri 47 e 40 clienti di due alberghi immediatamente prossimi a quello interessato.

Caso 2

RELAZIONE DI INTERVENTO

INFORMAZIONI E SITUAZIONE ALL'ARRIVO SUL POSTO

L'allarme antincendio dell' Hotel . si era attivato. Tutti i clienti dell'Hotel erano fuori dalla struttura, al nostro arrivo l'albergo era sprovvisto di personale (Titolare, gestore, guardiano notturno, ecc..).

IN CONSIDERAZIONE DI QUANTO SOPRA SI PROVVEDEVA A

Entrare nell'albergo, individuare tramite il pannello sinottico dell'allarme posto dietro il bureau della hall, il luogo dove aveva avuto origine l'inserimento dell'allarme. Verificato che il sensore rilevatore di fumo della stanza indicata nel pannello era attivato, ma non risultava nulla che potesse averlo innescato. Effettuato ricognizione in tutti i locali dell'albergo, senza peraltro trovare niente di anomalo, resettato e riarmato dal pannello sinottico l'impianto di allarme antincendio. Contattato la S.O. per rintracciare i proprietari/gestori dell'Hotel, ma senza risultato positivo. Dopo innumerevoli tentativi di rintracciare i proprietari, anche con la collaborazione dei Carabinieri di Rimini (sempre con esito negativo)

DM 09.04.1994

21.2 Disposizioni transitorie

Le attività ricettive esistenti devono adeguarsi alle disposizioni del presente decreto, a decorrere dall'entrata in vigore dello stesso, entro i seguenti termini:

a) due anni per quanto riguarda le disposizioni gestionali di cui ai punti 14, 15 e 16; 1996

b) cinque anni per quanto riguarda l'adeguamento alle restanti prescrizioni, con esclusione di quanto previsto alla successiva lettera c);

PRIMA PROROGA

Il DM 7.4.1999 ha prorogato al 31.12.1999 il termine previsto al citato punto 21.2. lettera b) del DM 9.4.1994 per l'adeguamento delle Attività esistenti.

Considerazioni:

La gestione della sicurezza rappresenta la misura in vigore da più tempo (1996)

Vista come luogo di lavoro l'attività ricettiva doveva avere una gestione della sicurezza anche ai sensi del d.lgs 626/94

Proroga del 1999 alla luce del Codice di Prevenzione Incendi (gestione della sicurezza nella strategia)

DM 09.04.1994	CODICE D PREVENZIONE INCENDI DM 03.08.2015/DM 18.10.2019
14. GESTIONE DELLA SICUREZZA 14.1 Generalità 14.2 Chiamata servizi di soccorso	S.5 Progettazione della gestione della sicurezza GSA in esercizio e in emergenza Coordinatore Unità gestionale GSA
15. ADDESTRAMENTO DEL PERSONALE 15.1 Primo intervento ed azionamento del sistema di allarme; 15.2 Azioni da svolgere 15.3 Attività di capienza superiore a 500 posti letto (presenza continua di AA)	S.5 Addetti antincendio Coordinatore addetti antincendio Piano d'emergenza Centro gestione emergenza
16. REGISTRO DEI CONTROLLI	S.5 Gestione della sicurezza in esercizio Registro dei controlli Piano per il mantenimento delle condizioni di sicurezza antincendio
*17. ISTRUZIONI DI SICUREZZA 17.1 Istruzioni da esporre all'ingresso 17.2 Istruzioni da esporre a ciascun piano 17.3 Istruzioni da esporre in ciascuna camera	S.5 Istruzioni nella prevenzione incendi e nella preparazione all'emergenza Misura integrativa nella V5 per le istruzioni ai clienti

Gestione della sicurezza secondo il DM 09.04.1994

14. GESTIONE DELLA SICUREZZA

14.1 Generalità
Il responsabile dell'attività deve provvedere affinché nel corso della gestione non vengano alterate le condizioni di sicurezza, ed in particolare che:
- sui sistemi di vie di uscita non siano collocati ostacoli (depositi, mobili ecc.) che possano intralciare l'evacuazione delle persone riducendo la larghezza o che costituiscano rischio di propagazione dell'incendio;
- siano presi opportuni provvedimenti di sicurezza in occasione di situazioni particolari, quali: manutenzioni, risistemazioni ecc.;
- siano mantenuti efficienti i mezzi e gli impianti antincendio, siano eseguite tempestivamente le eventuali manutenzioni o sostituzioni necessarie e siano condotte periodicamente prove degli stessi con cadenze non superiore a sei mesi;
- siano mantenuti costantemente in efficienza gli impianti elettrici in conformità a quanto previsto dalle vigenti norme;
- siano mantenuti costantemente in efficienza gli impianti di ventilazione, condizionamento e riscaldamento. In particolare il controllo dovrà essere finalizzato alla sicurezza antincendio e deve essere prevista una prova periodica degli stessi con scadenza non superiore ad un anno. Le centrali termiche devono essere affidate a personale qualificato, in conformità a quanto previsto dalle vigenti regole tecniche.

14.2 Chiamata servizi di soccorso
I servizi di soccorso debbono poter essere avvertiti facilmente, con la rete telefonica.
La procedura di chiamata deve essere chiaramente indicata, a fianco di qualsiasi apparecchio telefonico dal quale questa chiamata sia possibile. Nel caso della rete telefonica pubblica, il numero di chiamata dei Vigili del fuoco deve essere esposto bene in vista presso l'apparecchio telefonico dell'esercizio.

15. ADDESTRAMENTO DEL PERSONALE

15.1 Primo intervento ed azionamento del sistema di allarme
Il responsabile dell'attività deve provvedere affinché, in caso di incendio, il personale sia in grado di usare correttamente i mezzi disponibili per le operazioni di primo intervento, nonché di azionare il sistema di allarme e il sistema di chiamata di soccorso.
Tali operazioni devono essere chiaramente indicate al personale ed impartite anche in forma scritta.
Tenendo conto delle condizioni di esercizio, il personale deve essere chiamato a partecipare almeno due volte l'anno a riunioni di addestramento e di allenamento all'uso dei mezzi di soccorso, di allarme e di chiamata di soccorso, nonché a esercitazioni di evacuazione dell'immobile sulla base di un piano di emergenza opportunamente predisposto.

15.2 Azioni da svolgere
In caso di incendio, il personale di un'attività ricettiva, deve essere tenuto a svolgere le seguenti azioni:
- applicare le istruzioni che gli sono state impartite per iscritto;
- contribuire efficacemente all'evacuazione di tutti gli occupanti dell'attività ricettiva.

15.3 Attività di capienza superiore a 500 posti letto
3 Abrogato e sostituito dal Decreto Legislativo 14 agosto 1996, n. 493 (S.O.G.U. n. 223 del 23 settembre 1996).
alberghi testo coordinato - 22/10/03 18
Nelle attività ricettive di capienza superiore a 500 posti letto deve essere previsto un servizio di sicurezza opportunamente organizzato, composto da un responsabile e da addetti addestrati per il pronto intervento e dotati di idoneo equipaggiamento.

16. REGISTRO DEI CONTROLLI
Deve essere predisposto un registro dei controlli periodici, dove siano annotati tutti gli interventi ed i controlli relativi alla efficienza degli impianti elettrici, di illuminazione, di sicurezza, dei presidi antincendio, dei dispositivi di sicurezza e di controllo delle aree a rischio specifico e della osservanza della limitazione dei carichi di incendio nei vari ambienti dell'attività, nonché le riunioni di addestramento e le esercitazioni di evacuazione. Tale registro deve essere mantenuto costantemente aggiornato e disponibile per i controllo da parte del Comando provinciale dei vigili del fuoco.

17. ISTRUZIONI DI SICUREZZA

17.1 Istruzioni da esporre all'ingresso
All'ingresso della struttura ricettiva devono essere esposte bene in vista precise istruzioni relative al comportamento del personale e del pubblico in caso di sinistro ed in particolare una planimetria dell'edificio per le squadre di soccorso che deve indicare la posizione:
- delle scale e delle vie di evacuazione;
- dei mezzi e degli impianti di estinzione disponibili;
- dei dispositivi di arresto degli impianti di distribuzione del gas e dell'elettricità;
- del dispositivo di arresto del sistema di ventilazione;
- del quadro generale del sistema di rivelazione e di allarme;
- degli impianti e locali che presentano un rischio speciale;
- degli spazi calmi.

17.2 Istruzioni da esporre a ciascun piano
A ciascun piano deve essere esposta una planimetria d'orientamento, in prossimità delle vie di esodo. La posizione e la funzione degli spazi calmi deve essere adeguatamente segnalata.

17.3 Istruzioni da esporre in ciascuna camera
In ciascuna camera precise istruzioni, esposte bene in vista, devono indicare il comportamento da tenere in caso di incendio. Oltre che in italiano, queste istruzioni devono essere redatte in alcune lingue estere, tendo conto delle provenienza della clientela abituale della struttura ricettiva. Queste istruzioni debbono essere accompagnate da una planimetria semplificativa del piano, che indichi schematicamente la posizione della camera rispetto alle vie di evacuazione, alle scale ed alle uscite.
Le istruzioni debbono attirare l'attenzione sul divieto di usare gli ascensori in caso di incendio.
Inoltre devono essere indicati i divieti di:
- impiegare fornelli di qualsiasi tipo per il riscaldamento di vivande, stufe ed apparecchi di riscaldamento o di illuminazione in genere a funzionamento elettrico con resistenza in vista o alimentati con combustibili solidi, liquidi o gassosi;
- tenere depositi, anche modesti, di sostanze infiammabili nei locali facenti parte del volume destinato all'attività.

Gestione della sicurezza secondo il Codice di Prevenzione Incendi

S.5.1 Premessa

1. La *gestione della sicurezza antincendio* (GSA) rappresenta la minuta antincendio organizzativa e gestionale dell'attività atta a garantire, nel tempo, un adeguato livello di sicurezza in caso di incendio.

S.5.2 Livelli di prestazione

1. La tabella S.5-1 riporta i livelli di prestazione attribuibili all'attività per la prevenzione antincendio.

Livello di prestazione	Descrizione
I	Gestione della sicurezza antincendio per il mantenimento delle condizioni di esercizio e di risposta all'emergenza con struttura di supporto
II	Gestione della sicurezza antincendio per il mantenimento delle condizioni di esercizio e di risposta all'emergenza con struttura di supporto dedicata
III	Gestione della sicurezza antincendio per il mantenimento delle condizioni di esercizio e di risposta all'emergenza con struttura di supporto dedicata

Tabella S.5-1: Livelli di prestazione

S.5.3 Criteri di attribuzione dei livelli di prestazione

1. La tabella S.5-2 riporta i criteri *generalmente accettati* per l'attribuzione dei singoli livelli di prestazione.

Livello di prestazione	Criteri di attribuzione
I	Attività non siano verificate tutte le seguenti condizioni: • profili di rischio: ○ R_{vita} compreso in A1, A2; ○ R_{beni} pari a 1; ○ $R_{ambiente}$ non significativo; • non prevalentemente destinata ad occupanti con disabilità; • tutti i piani dell'attività situati a quota compresa tra -10 m e 54 m; • carico di incendio specifico $q_f \leq 1200$ MJ/m²; • non si detengono o trattano sostanze o miscele pericolose in quantità significative; • non si effettuano lavorazioni pericolose ai fini dell'incendio.
II	Attività non rientrepesse negli altri criteri di attribuzione
III	Attività non sia verificato almeno una delle seguenti condizioni: • profilo di rischio R_{vita} compreso in 3, 4; • se aperta al pubblico: affollamento complessivo > 300 occupanti; • se non aperta al pubblico: affollamento complessivo > 1000 occupanti; • numero complessivo di posti letto > 100 e profili di rischio R_{vita} compresi in D1, D2, C1S, C2S, C3S; • si detengono o trattano sostanze o miscele pericolose in quantità significative ed affollamento complessivo > 25 occupanti; • si effettuano lavorazioni pericolose ai fini dell'incendio ed affollamento complessivo > 25 occupanti.

Tabella S.5-2: Criteri di attribuzione dei livelli di prestazione

S.5.4 Soluzioni progettuali

S.5.4.1 Soluzioni conformi

1. Le soluzioni conformi per ciascun livello di prestazione sono riportate nelle tabelle S.5-3, S.5-4 e S.5-5.

Struttura organizzativa minima	Compiti e funzioni
Responsabile dell'attività	• organizza la GSA in esercizio; • organizza la GSA in emergenza; • [I] predispone, attua e verifica periodicamente il piano d'emergenza; • [I] provvede alla formazione ed informazione del personale su procedure ed attivazione; • [I] nomina le figure della struttura organizzativa.
[1] Addetti al servizio antincendio	Attuano la GSA in esercizio ed in emergenza.
GSA in esercizio	Come previsto al paragrafo S.5.7. Inoltre: ai paragrafi ai paragrafi S.5.7.1, S.5.7.2, S.5.7.4, S.5.7.5 e S.5.7.6.
GSA in emergenza	Come previsto al paragrafo S.5.8
[1] Solo se attività lavorativa	

Tabella S.5-3: Soluzioni conformi per il livello di prestazione I

Struttura organizzativa minima	Compiti e funzioni
Responsabile dell'attività	• organizza la GSA in esercizio; • organizza la GSA in emergenza; • [I] predispone, attua e verifica periodicamente il piano d'emergenza; • [I] provvede alla formazione ed informazione del personale su procedure ed attivazione.
[1] Coordinatore degli addetti del servizio antincendio	Addetto al servizio antincendio, individuato dal responsabile dell'attività, che: • sovraintende ai servizi relativi all'attuazione delle misure antincendio previste; • coordina operativamente gli interventi degli addetti al servizio antincendio e la messa in sicurezza degli impianti; • si interfaccia con i responsabili delle squadre dei soccorritori; • segnala al responsabile dell'attività eventuali necessità di modifica delle procedure di emergenza.
[1] Addetti al servizio antincendio	Attuano la GSA in esercizio ed in emergenza.
GSA in esercizio	Come previsto al paragrafo S.5.7
GSA in emergenza	Come previsto al paragrafo S.5.8
[1] Solo se attività lavorativa	

Tabella S.5-4: Soluzioni conformi per il livello di prestazione II

Struttura organizzativa minima	Compiti e funzioni
Responsabile dell'attività	• organizza la GSA in esercizio; • organizza la GSA in emergenza; • [I] predispone, attua e verifica periodicamente il piano d'emergenza; • [I] provvede alla formazione ed informazione del personale su procedure ed attivazione.
[1] Coordinatore unità gestionale GSA	Coordina le attività di cui al paragrafo S.5.7.7.
[1] Coordinatore degli addetti del servizio antincendio	Addetto al servizio antincendio, individuato dal responsabile dell'attività, che: • sovraintende ai servizi relativi all'attuazione delle misure antincendio previste; • programma la formazione degli addetti del servizio antincendio; • coordina operativamente gli interventi degli addetti al servizio antincendio e la messa in sicurezza degli impianti; • si interfaccia con i responsabili delle squadre dei soccorritori; • segnala al coordinatore dell'unità gestionale GSA eventuali necessità di modifica delle procedure di emergenza.
[1] Addetti al servizio antincendio	Attuano la GSA in esercizio ed in emergenza.
GSA in esercizio	Come previsto al paragrafo S.5.7
GSA in emergenza	Come previsto al paragrafo S.5.3
[1] Solo se attività lavorativa	

Tabella S.5-5: Soluzioni conformi per il livello di prestazione III

S.5.4.2 Soluzioni alternative

1. Sono ammesse soluzioni *alternative* per tutti i livelli di prestazione.
2. Al fine di dimostrare il raggiungimento del *livello di prestazione*, il progettista deve impiegare uno dei metodi del paragrafo G.2.7.
3. In tabella S.5-6 sono riportate alcune modalità generalmente *accettate* per la progettazione di soluzioni alternative. Il progettista può comunque impiegare modalità diverse da quelle elencate.

Oggetto della soluzione	Modalità progettuale
Qualsiasi	Si applichi volontariamente all'attività un sistema di gestione di sicurezza e salute sul luoghi di lavoro (SGSSL) (es. secondo linee guida UNI INAIL, norma BS OHSAS 18001, ...), nel rispetto dei livelli di prestazione.

Tabella S.5-6: Modalità progettuali per soluzioni alternative

S.5.5 Misure di prevenzione degli incendi

1. Le misure di prevenzione degli incendi devono essere individuate nella prima fase della valutazione del rischio (capitolo G.2). Per ciascun elemento identificato come pericoloso ai fini antincendio, è necessario valutare se esso possa essere eliminato, ridotto, sostituito, separato o protetto da altre parti dell'attività.
2. Si riportano, a titolo esemplificativo, alcune azioni elementari per la prevenzione degli incendi:
   a. *policlisi dei luoghi ed ordine ai fini della riduzione sostanziale:*
      i. della probabilità di innesco di incendi (es. riduzione delle polveri, dei materiali suscettibili di autoaccendersi o di di fuori dei locali depositi, ...),
      ii. della velocità di crescita dei focolari (es. la stessa quantità di carta correntemente archiviata in armadi metallici riduce la velocità di propagazione dell'incendio);
   b. riduzione degli innesch;
   c. indicazioni sulle misure antincendio specifiche per la tipologia d'attività, risultanti dalla valutazione del rischio di incendio;
   d. *riduzione del carico di incendio;*
   e. sostituzione di materiali combustibili con velocità di propagazione dell'incendio rapida, con altri con velocità d'incendio più lenta;
   f. controllo e manutenzione regolare dei sistemi, dispositivi, attrezzature e degli impianti rilevanti ai fini della sicurezza antincendio;
   g. controllo degli accessi e sorveglianza, senza che ciò possa limitare la disponibilità del sistema d'esodo;
   h. gestione dei lavori di manutenzione o di modifica dell'attività; il rischio d'incendio aumenta notevolmente quando si effettuano lavori di manutenzione ordinaria e straordinaria e di modifica, in quanto possono essere:
      i. condotte operazioni pericolose (es. lavori a caldo, ...);
      ii. temporaneamente disattivati impianti di sicurezza;
      iii. temporaneamente sospesa la continuità di compartmentazione;
      iv. impiegate sostanze o miscele pericolose (es. solventi, colle, ...).

      Tali sorgenti di rischio aggiuntive, generalmente non considerate nella progettazione antincendio iniziale, devono essere specificamente affrontate (es. se previsto ed DVR, ...).
   i. in attività lavorative, *formazione ed informazione* del personale ai rischi specifici dell'attività, secondo la normativa vigente;
   j. istruzioni e segnaletica comunicate i divieti e le precauzioni da osservare.
3. Le misure di prevenzione degli incendi identificate nella fase di valutazione del rischio sono vincolanti per l'esercizio dell'attività.

S.5.6 Progettazione della gestione della sicurezza

1. La corretta progettazione della gestione della sicurezza implica uno scambio di informazioni tra progettista e responsabile dell'attività come indicato in tabella S.5-7.
2. Il processo progettuale descritto nella tabella S.5-7 deve essere esplicitato nella relazione tecnica. Tutte le informazioni indispensabili al responsabile dell'attività per la gestione della sicurezza antincendio durante il normale esercizio ed in emergenza devono essere elencate in apposita sezione della relazione tecnica.
3. Nella relazione tecnica devono essere documentate:
   a. limitazioni d'esercizio dell'attività (es. tipologia degli occupanti, massimo affollamento dei locali, tipologia degli arredi e dei materiali, massime quantità di materiali combustibili stoccabili, ...) assunte come ipotesi della progettazione antincendio durante la valutazione del rischio di incendio e la conseguente identificazione dei profili di rischio dell'attività;
   b. indicazioni sulle misure antincendio specifiche per la tipologia d'attività, risultanti dalla valutazione del rischio di incendio;
   c. indicazioni sulla manutenzione ed il controllo periodico dei sistemi rilevanti ai fini della sicurezza antincendio;
   d. indicazioni sul numero di occupanti, sul livello di formazione ed addestramento richiesto per il personale o per gli addetti al servizio antincendio in riferimento a particolari scelte progettuali di sicurezza antincendio. Ad esempio:
      i. se l'attività è lavorativa, la relazione tecnica deve riportare i contenuti principali del piano di emergenza, ivi inclusi il numero di addetti alla gestione delle emergenze ed il loro livello di formazione;
      ii. se è prevista la procedura d'*esodo per fasi* in un'attività lavorativa, il personale addetto al servizio antincendio deve essere in grado di assistere l'esodo degli occupanti, anche colaro con specifiche esigenze, affinché il sistema d'esodo sia impiegato efficacemente secondo le condizioni progettuali; a tal fine il suddetto personale deve essere adeguatamente formato;
      iii. se è prevista l'attivazione di sistemi di protezione attiva, il personale deve essere formato ed addestrato a tale scopo.
   e. i rischi d'incendio relativi alla presenza di aree a rischio specifico, di cui si è tenuto conto nella progettazione dei sistemi protettivi, e le relative misure antincendio;
   f. indicazioni per la gestione dell'emergenza: modalità di gestione dell'esodo, di lotta all'incendio, di protezione dei beni e dell'ambiente dagli effetti dell'incendio, come previsti durante la progettazione dell'attività.

Responsabile dell'attività	Progettista
Fornisce al progettista le informazioni relative ai pericoli di incendio e tutti gli altri dati di input sull'attività necessari ai fini della valutazione del rischio di incendio (paragrafi G.2). [1]	Ricava le informazioni del responsabile dell'attività
Valutano congiuntamente le misure di prevenzione incendi come da paragrafo S.5.5 [1]	
Valutano il rischio di incendio dell'attività e ne definiscono la strategia antincendio [1]	
Contribuisce all'attività di progettazione della GSA. [1]	Definisce e documenta il modello della GSA.
Attua le limitazioni e le modalità d'esercizio antecedenti per l'appropriata gestione della sicurezza antincendio dell'attività, al fine di limitare la probabilità d'incendio, garantire il corretto funzionamento dei sistemi di sicurezza e la gestione dell'emergenza qualora si sviluppi un incendio.	Fornisce al responsabile dell'attività le indicazioni, le limitazioni e le modalità d'esercizio antecedenti per l'appropriata gestione della sicurezza antincendio dell'attività, al fine di limitare la probabilità d'incendio, garantire il corretto funzionamento dei sistemi di sicurezza e la gestione dell'emergenza qualora si sviluppi un incendio.
[1] Il coinvolgimento si relaziona direttamente con il progettista nel caso in cui il responsabile dell'attività non sia noto in fase di progettazione.	

Tabella S.5-7: Compiti di progettista e responsabile dell'attività in materia di progettazione della GSA

S.5.7 Gestione della sicurezza nell'attività in esercizio

1. La corretta gestione della sicurezza antincendio in esercizio contribuisce all'efficacia delle altre misure antincendio adottate.
2. La gestione della sicurezza antincendio durante l'esercizio dell'attività deve prevedere almeno:
   a. la riduzione della probabilità di innesco e di un incendio, adottando misure di prevenzione incendi, buona pratica nell'esercizio e programmazione della manutenzione, come riportato al paragrafo S.5.5;
   b. il controllo e manutenzione di impianti e attrezzature antincendio, di cui ai paragrafi S.5.7.1 e S.5.7.3;
   c. la preparazione alla gestione dell'emergenza, tramite la pianificazione delle azioni da seguire in caso di incendio, l'organizzazione, esercitazioni antincendio e prove d'evacuazione periodiche, di cui ai paragrafi S.5.7.4 e S.5.7.5.

   Nota *La pianificazione deve prevedere tutte le azioni fino al ripristino delle condizioni di sicurezza dell'attività.*

S.5.7.1 Registro dei controlli

1. Il responsabile dell'attività deve predisporre un registro dei controlli periodici deve siano annotati:
   a. i controlli, le verifiche, gli interventi di manutenzione su sistemi, dispositivi, attrezzature e le altre misure antincendio adottate;
   b. le attività di informazione, formazione ed addestramento, ai sensi della normativa vigente per le attività lavorative;
   c. le prove di evacuazione.
2. Tale registro deve essere mantenuto costantemente aggiornato e disponibile per gli organi di controllo.

S.5.7.2 Piano per il mantenimento del livello di sicurezza antincendio

1. Ove previsto dalla soluzione progettuale individuata, il responsabile dell'attività deve curare la predisposizione di un piano finalizzato al mantenimento delle condizioni di sicurezza, ai rispetto dei divieti, delle limitazioni e delle condizioni di esercizio.
2. Sulla base della valutazione del rischio dell'attività e delle risultanze della progettazione, il piano deve prevedere:
   a. le attività di controllo per prevenire gli incendi secondo le disposizioni vigenti;
   b. la programmazione dell'attività di informazione, formazione e addestramento del personale addetto alla struttura, comprese le esercitazioni all'uso dei mezzi antincendio e di evacuazione in caso di emergenza, tenendo conto della valutazione del rischio dell'attività;
   c. la specifica informazione agli occupanti;
   d. i contenuti delle vie di esodo per garantire la fruibilità e della segnaletica di sicurezza;
   e. la programmazione della manutenzione di sistemi, dispositivi, attrezzature e impianti rilevanti ai fini della sicurezza antincendio;
   f. le procedure per l'esecuzione delle manutenzioni ordinarie e straordinarie e delle modifiche, che comprendano almeno:
      i. l'individuazione dei pericoli e la valutazioni dei rischi legati all'intervento di modifica e/o manutenzione;

   Nota *La valutazione dei rischi legati all'intervento deve evidenziare anche se la modifica o la manutenzione, ai fini della sicurezza antincendio, è non rilevante, rilevante ma senza aggravio di rischio, con aggravio di rischio.*

      ii. le misure di sicurezza da implementare;
      iii. l'assegnazione delle responsabilità;
      iv. le eventuali altre azioni necessarie in fase di esecuzione o successivamente all'intervento;

   Nota *Tra le azioni necessarie possono essere incluse attività di informazione e formazione, aggiornamenti di piani di manutenzione, aggiornamento del DVR, aggiornamento dei documenti della GSA.*

   g. la programmazione della revisione periodica di cui al paragrafo S.5.7.8.

S.5.7.3 Controllo e manutenzione di impianti ed attrezzature antincendio

1. Il controllo e la manutenzione degli impianti e delle attrezzature antincendio devono essere effettuati ed rispetto delle disposizioni legislative e regolamentari vigenti, secondo la regola dell'arte in accordo a norme, TS e TR pertinenti, ed al manuale di uso e manutenzione dell'impianto e dell'attrezzatura.
2. Il manuale di uso e manutenzione degli impianti e delle attrezzature antincendio è predisposto secondo la regolamentazione applicabile o normativa tecnica ed è fornito al responsabile dell'attività.

   Nota *La definizione di manuale d'uso e manutenzione dell'impianto è reperibile nel capitolo G.1.*

3. La e operazioni di controllo e manutenzione degli impianti e delle attrezzature antincendio e la loro cadenza temporale sono almeno quelle indicate da norme, TS e TR pertinenti, nel manuale d'uso e manutenzione dell'impianto.
4. La manutenzione sugli impianti e sulle attrezzature antincendio è svolta da personale esperto in materia, sulla base della regola dell'arte, che garantisce la corretta esecuzione delle operazioni svolte.
5. La tabella S.5-8 indica le principali norme di riferimento per la manutenzione ed il controllo di impianti ed attrezzature antincendio.

Impianto o attrezzatura antincendio	Norme e TS per verifica, controllo, manutenzione
Estintori	UNI 9994-1
IDI	UNI 10779, UNI EN 671-3, UNI EN 12845
SPK	UNI EN 12845
IRAI	UNI 11224
SEFC	UNI 9494-1
Sistemi a pressione differenziale	UNI EN 12416-6
Sistemi a polvere	UNI EN 12416-2
Sistemi a schiuma	UNI EN 12566-2
Sistemi spray ad acqua	UNI CEN/TS 14816
Sistema estinguente ad aerosol condensato	UNI ISO 15779
Sistemi a riduzione di ossigeno	UNI EN 16750
Porte e finestre apribili resistenti al fuoco	UNI 10473
Sistemi di spegnimento ad estinguente gassoso	UNI 11280

Tabella S.5-8: Norme e TS per verifica, controllo e manutenzione di impianti e attrezzature antincendio

S.5.7.4 Preparazione all'emergenza

1. La preparazione all'emergenza, nell'ambito della gestione della sicurezza antincendio, si esplica:
   a. tramite pianificazione delle azioni da eseguire in caso d'emergenza, in risposta agli scenari incidentali ipotizzati;
   b. nelle attività lavorative, con la formazione ed addestramento periodico del personale addetto all'attuazione del piano d'emergenza e con prove di evacuazione. La frequenza delle prove di attuazione del piano di emergenza deve tenere conto della complessità dell'attività e dell'eventuale sostituzione del personale impiegato.
2. Gli adempimenti minimi per la preparazione all'emergenza sono riportati in tabella S.5-9.
3. La preparazione all'emergenza deve includere planimetrie e documenti nei quali siano riportate tutte le informazioni necessarie alla gestione dell'emergenza, comprese le istruzioni o le procedure per l'esodo degli occupanti, indicando in particolare le misure di assistenza agli occupanti con specifiche necessità.

   Nota *Ad esempio: indicazione dei compiti e funzioni in emergenza mediante predisposizione di una cartaa di comando e controllo, destinazione delle varie aree dell'attività, compartimentazione antincendio, sistema d'esodo, aree a rischio specifico, dispositivi di diseccitazione degli impianti e di attivazione di sistemi di scarico, ...*

4. In prossimità degli accessi di ciascun piano dell'attività, devono essere esposte:
   a. planimetrie esplicative del sistema d'esodo e dell'ubicazione delle attrezzature antincendio;
   b. istruzioni sul comportamento degli occupanti in caso di emergenza.

Livello di prestazione	Preparazione all'emergenza
I	La preparazione all'emergenza può essere limitata all'informazione al personale sui gli incendi sui comportamenti da tenere. Essa deve comprendere: • informazione al personale del successivo pubblico e le informazioni da fornire per consentire un efficace intervento; • istruzioni di primo intervento antincendio, attraverso: ○ azioni del responsabile dell'attività in presenza alle squadre di soccorso; ○ azioni degli eventuali addetti antincendio in riferimento alla lotta antincendio ed affrancio, se sempreso l'impiego di dispositivi di protezione ed attrezzature; ○ azioni per la messa in sicurezza di apparecchiature ed impianti; • istruzioni per l'esodo degli occupanti, anche per rischio di stirina segnaletica; • istruzioni generali per prestare assistenza agli occupanti con specifiche necessità • istruzioni specifiche per prestare assistenza agli occupanti con specifiche necessità, in caso di presenza non occasionale • istruzioni per l'ospitalità delle condizioni di sicurezza dopo l'emergenza.
II, III	La preparazione all'emergenza deve prevedere le procedure per la gestione dell'emergenza. In particolare: • procedure di allarme, modalità di allarme, informazione agli occupanti, modalità d'effettuare le chiamate di soccorso; • procedure di attivazione del centro di gestione della emergenza, se previsto; • procedure di comunicazione interna e verso gli enti di soccorso pubblico: devono essere chiaramente definite le modalità e strumenti di comunicazione tra gli addetti de servizio antincendio e il centro di gestione dell'emergenza, ove previsto, individuate le modalità di chiamata del soccorso pubblico e le informazioni da fornire alla squadre di soccorso; • procedure di primo intervento antincendio, che devono prevedere le azioni della squadra di emergenza, ivi inclusi le modalità di assistere l'esodo degli occupanti, di assistere gli occupanti nella evacuazione, per la messa in sicurezza delle apparecchiature o impianti; • procedure per l'esodo degli occupanti e le azioni di facilitazione dell'esodo; • procedure per assistere occupanti con ridotte o impedite capacità motorie, sensoriali e cognitive o con specifiche necessità; • procedure per la messa in sicurezza di apparecchiature ed impianti: in funzione della tipologia di impianto o della natura dell'attività, occorre definire opportune sequenze o operazioni per la messa in sicurezza di apparecchiature o impianti; • procedure il ripristino delle condizioni di sicurezza all'interno dell'emergenza, in funzione della complessità della struttura devono essere definite le modalità con le quali garantire il rientro in condizioni di sicurezza degli occupanti ed il rientro dei processi ordinari dell'attività.

Tabella S.5-9: Preparazione all'emergenza

S.5.7.5 Preparazione all'emergenza in attività caratterizzate da prominenza strutturale, impiantistica, dei sistemi di vie d'esodo

1. Qualora attività caratterizzate da prominenza strutturale, impiantistica, o dei sistemi di vie d'esodo siano esercite da responsabili dell'attività diversi, le planificazioni d'emergenza delle singole attività devono tenere conto di eventuali interferenze o relazioni con le attività limitrofe.
2. Deve essere prevista una pianificazione delle azioni d'emergenza di ciò in cui siano descritte le procedure di risposta all'emergenza per le parti comuni e per le eventuali interferenze tra le attività ai fini della sicurezza antincendio

S.5.7.6 Centro di gestione delle emergenze

1. Ove previsto dalla soluzione progettuale individuata, deve essere predisposto apposito centro di gestione delle emergenze ai fini del coordinamento delle operazioni d'emergenza, consentendo alla complessità dell'attività.
2. Se previsto, il centro di gestione delle emergenze deve essere costituito:
   a. nelle piccole attività con profili di rischio compresi in A1, A2, A3, B1, B2, B3, C1, C2: in locale ad uso non esclusivo (es. portineria, reception, centralino, ...);
   b. nelle altre attività: in apposito locale ad uso esclusivo, costituente compartimento antincendio, dotato di accesso dall'esterno, anche tramite percorso protetto, segnalato.
3. Il centro di gestione delle emergenze deve essere fornito almeno di:
   a. informazioni necessarie alla gestione dell'emergenza (es. pianificazioni, planimetrie, schemi funzionali di impianti, numeri telefonici, ...);
   b. strumenti di comunicazione con le squadre di soccorso, il personale e gli occupanti;
   c. comandi di controllo degli impianti di prevenzione attiva e ripetizione dei segnali d'allarme.
4. Nelle attività lavorative, deve essere assicurata la presenza continuativa di addetti del servizio antincendio in modo da poter attuare in ogni momento le azioni previste in emergenza.

S.5.7.7 Unità gestionale GSA

1. L'unità gestionale GSA provvede ai coordinoggini, alla proposta di revisione ed al coordinamento della GSA in emergenza.
2. L'unità gestionale GSA in esercizio:
   a. attua la gestione della sicurezza antincendio attraverso la predisposizione delle procedure gestionali ed operative e di tutti i documenti della GSA;
   b. provvede direttamente o attraverso le procedure predisposte al rilievo delle non conformità del sistema e della sicurezza antincendio, segnalandole al responsabile dell'attività;
   c. aggiorna la documentazione della GSA in caso di modifiche.
3. Il coordinatore dell'unità gestionale GSA, o i suo sostituto, in emergenza:
   a. prende i provvedimenti, in caso di pericoli gravi ed immediati, anche di interruzione delle attività, fino al ripristino delle condizioni di sicurezza;
   b. coordina il centro di gestione delle emergenze.

S.5.7.8 Revisione periodica

1. I documenti della GSA devono essere oggetto di revisione periodica a cadenza stabilita e, in ogni caso, devono essere aggiornati in occasione di modifiche dell'attività.

   Nota *Ad esempio, per modifiche significative ai fini della sicurezza antincendio, modifiche organizzative, variazioni delle figure ridotte dei funzionaridotti ed/o ridotte S.5.3, S.5.4 o S.5.5, ...*

S.5.8 Gestione della sicurezza in emergenza

1. La *gestione della sicurezza antincendio durante l'emergenza* nell'attività deve prevedere almeno:
   a. se si tratta di attività lavorativa: attivazione ed attuazione del piano di emergenza, di cui al paragrafo S.5.7.4;
   b. se non si tratta di attività lavorativa: attivazione dei servizi di soccorso pubblico, modo degli occupanti, messa in sicurezza di apparecchiature ed impianti;
   c. qualora previsto, attivazione del centro di gestione delle emergenze secondo indicazioni del paragrafo S.5.7.6 e della unità gestionale GSA di cui al paragrafo S.5.7.7.
2. Alla rivelazione manuale o automatica dell'incendio segue generalmente:
   a. l'inoneslta attivazione delle procedure d'emergenza;
   b. nelle attività più complesse, la verifica dell'effettiva presenza di un incendio e la successiva attivazione dell'emergenza.
3. Nelle attività lavorative, deve essere assicurata la presenza continuativa di addetti del servizio antincendio in modo da poter attuare in ogni momento le azioni previste in emergenza.

S.5.9 Riferimenti

1. Si indicano i seguenti riferimenti:
   a. UNI, INAIL, "*Linee guida per un sistema di gestione di sicurezza e salute sul luoghi di lavoro (SGSSL)*", 2013, da http://siversonalhavoro.inail.it;
   b. BS OHSAS 18001 *«Linee guida BS OHSAS 18002 per la "Valutazione della Salute e Sicurezza sul lavoro (Occupational Health and Safety Assessment Series, OHSAS)"*;
   c. UNI ISO 45001 *"Sistemi di gestione per la salute e sicurezza sul lavoro - Requisiti e guida per l'uso"*;
   d. European guideline CEPA-E No 1:2014 F *"Fire protection management system"*.

II, III	La preparazione all'emergenza deve prevedere le procedure per la gestione dell'emergenza. In particolare: • procedure di allarme: modalità di allarme, informazione agli occupanti, modalità di diffusione dell'ordine di evacuazione; • procedure di attivazione del centro di gestione delle emergenze, se previsto; • procedure di comunicazione interna e verso gli enti di soccorso pubblico: devono essere chiaramente definite le modalità e strumenti di comunicazione tra gli addetti del servizio antincendio e il centro di gestione dell'emergenza, ove previsto, individuate le modalità di chiamata del soccorso pubblico e le informazioni da fornire alle squadre di soccorso; • procedure di primo intervento antincendio, che devono prevedere le azioni della squadra antincendio per lo spegnimento di un principio di incendio, per l'assistenza degli occupanti nella evacuazione, per la messa in sicurezza delle apparecchiature o impianti; • procedure per l'esodo degli occupanti e le azioni di facilitazione dell'esodo; • procedure per assistere occupanti con ridotte o impedite capacità motorie, sensoriali e cognitive o con specifiche necessità; • procedure di messa in sicurezza di apparecchiature ed impianti: in funzione della tipologia di impianto e della natura dell'attività, occorre definire apposite sequenze e operazioni per la messa in sicurezza delle apparecchiatura o impianti; • procedure il ripristino delle condizioni di sicurezza al termine dell'emergenza: in funzione della complessità della struttura devono essere definite le modalità con le quali garantirne il rientro in condizioni di sicurezza degli occupanti ed il ristino dei processi ordinari dell'attività.

Tabella S.5-9: Preparazione all'emergenza

NEWS:

Nelle attività lavorative, deve essere assicurata la presenza continuativa di addetti del servizio antincendio in modo da poter attuare in ogni momento le azioni previste in emergenza.

ESEMPIO VALUTAZIONE NUMERO ADDETTI ANTINCENDIO

EDIFICIO DI 5 PIANI FT – CAPIENZA > 100 pl

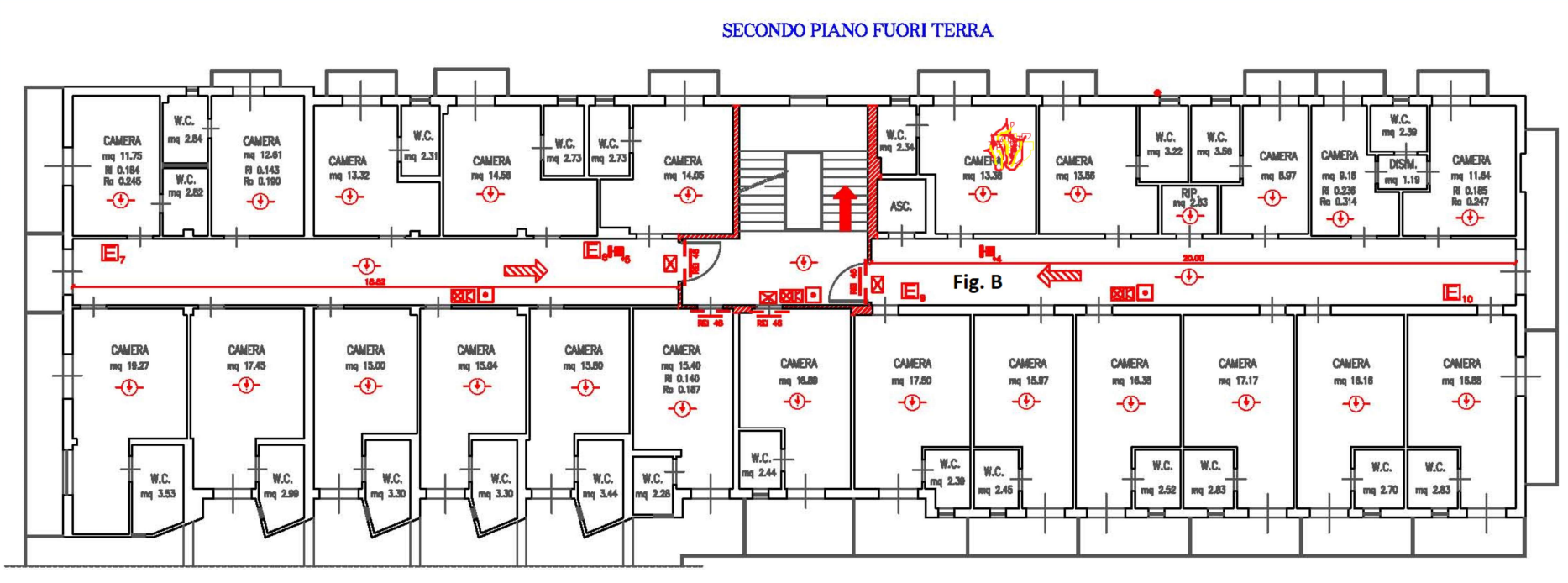

R.Umana	t 0	t 1	t 2	t 3	t 4
Fig. A	Rileva e avverte B e C	Attiva l'allarme chiama i soccorsi 115/118, cura le comunicazioni con l'esterno	Stampa il report con le presenze e si porta nel P.R.	Verifica la presenza al P.R. dei clienti	invita i clienti a rientrare
Fig. B	si porta in posto	valuta, prova senza riuscire a spegnere e avverte A	Fa evacuare le persone nelle camere vicine	Presidia la zona incendio fino arrivo VVF e se riesce usa acqua	
Fig. C	si porta in posto per verifica con B	Decide l'allarme per evacuazione	Intercetta gli impianti tecnologici, coordina addetti	all'arrivo dei VVF fornisce info e assistenza	Comunica la fine emergenza e il ripristino funzionalità
Fig. D		si porta nella camera più lontana del piano più alto	Avverte e si accerta che i clienti si avviano al P.R.	aiuta eventuali presenti con ridotte capacità motorie	

Conclusioni:

Necessità di definire in modo più puntuale le risorse umane minime per la gestione dell'emergenza (nelle attività ricettive tener conto della criticità del frequente cambio gestione)

Progettare la gestione della sicurezza con il processo iterativo che sta alla base del Codice di Prevenzione Incendi

Es. al progressivo diminuire delle risorse umane disponibili (S5) incrementare il livello di prestazione per la reazione al fuoco sulle vie di esodo (S1), prevedere murature EI e porte EI_{sa} per tutti i locali direttamente comunicanti con le vie di esodo (S2) incrementare il livello di prestazione del controllo dell'incendio (S6) ….